

O Colégio Evangélico Augusto Pestana

na data do Centenário de seu Patrono
_____ 22 de Maio de 1968 _____

HISTÓRICO SUPLEMENTAR

1952

É o ano de conclusão do prédio destinado ao curso ginasial, contendo, ainda, a Secretaria, o Gabinete do Diretor e bem aparelhada Sala de Ciências Naturais e Física (foto).

O crescimento da matrícula no curso ginasial — em 1955 já alcançará o apreciável número de 250 alunos — encorajou a direção do estabelecimento a requerer autorização para funcionamento do curso colegial secundário, inicialmente com o ramo científico, o que foi conseguido em

1956

com a Portaria Ministerial de n.º 525, de 23 de fevereiro daquele ano. Em decorrên-

cia disso, mais uma vez a diretoria da entidade mantenedora viu-se obrigada a construir, e, mais uma vez, contou com o apoio generoso do povo ijuense. Em

1961

foi inaugurado solenemente o prédio do curso científico que contém, além das salas de aula, sala especial de química e, no segundo pavimento, amplo e moderno auditório. O projeto de construção é de autoria do arquiteto Siegfried Costa e a execução da obra ficou a cargo da firma Pauli, Costa & Cia. O auditório do Colégio tem sido palco, até esta data, de inúmeros espetáculos culturais e cívicos, conferências e congressos, promovidos pelo próprio Colégio

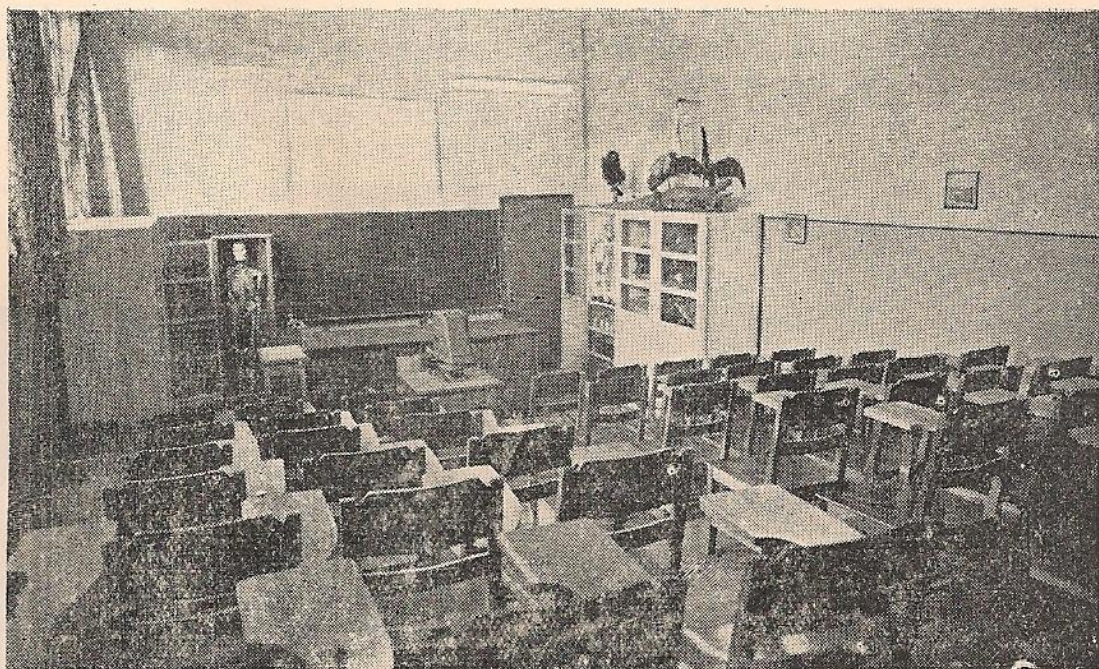

Sala de História Natural.

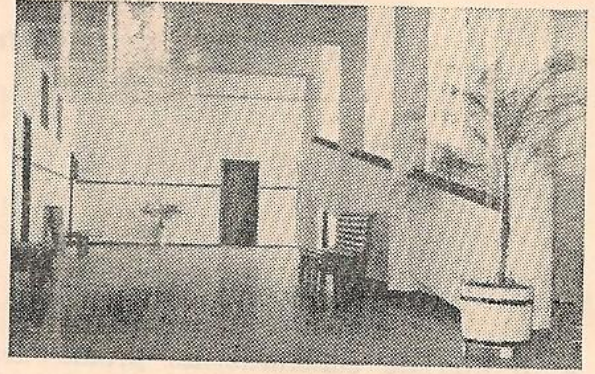
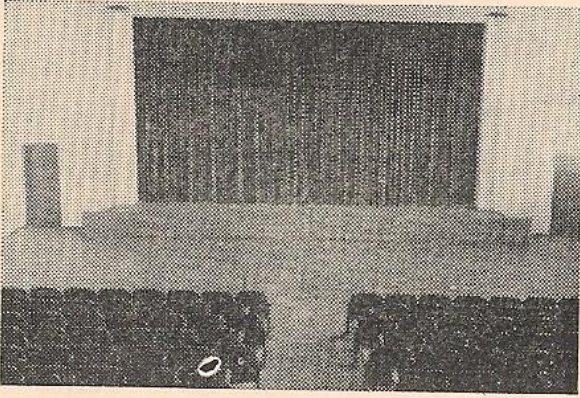

Hall de entrada do prédio do Curso Colegial, com rampa de acesso ao auditório (à esquerda) e vista do auditório (à direita)

ou por outras entidades da cidade.

A eficiência do curso científico está sendo comprovada pelo fato de mais de 70%, na média, de alunos formados no C.E.A.P. terem conseguido vencer as barreiras dos exames vestibulares nas mais diversas faculdades do Estado e do País. (ver estatística).

Em

1964

o curso colegial foi enriquecido com o ramo lingüístico, mais conhecido como curso prático, e em

1965

com a criação do CURSO TÉCNICO DE CONTABILIDADE, turno noturno.

Em

1966

por ocasião da realização da VIII.^a Olimpíada Estudantil Evangélica, foi inaugurado o ginásio coberto do C.E.A.P. que, por proposta de ex-alunos, recebeu o nome de Ginásio Coberto Arno Semmer, em homenagem ao diretor do Colégio.

Para a concretização dessa obra, de extraordinária importância para o Colégio, contou-se com substanciais verbas federais,



Entre as atividades extra-classe, destacam-se o teatro e o folclore.

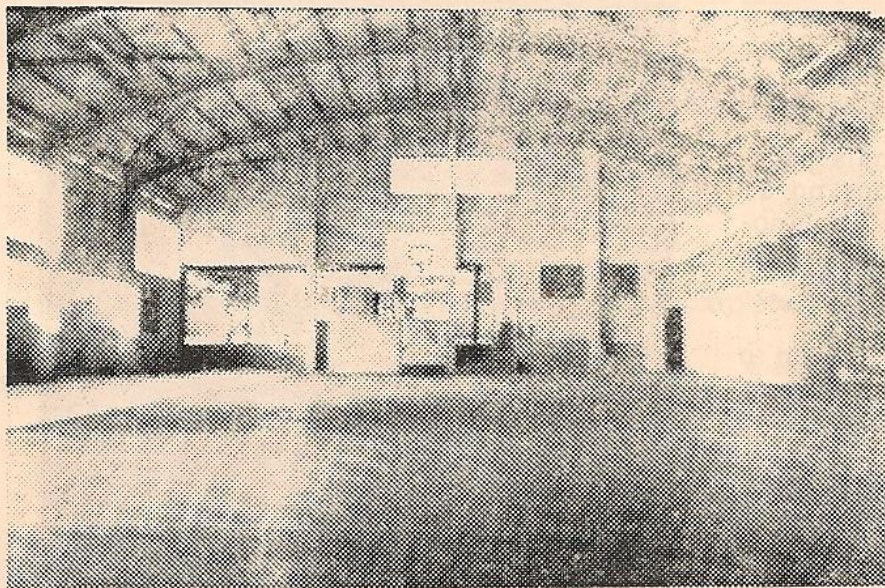

Ginásio coberto

Arno Sommer

obtidas por intermédio do sr. Deputado Federal, Dr. Clóvis Pestana, filho do patrono.

O esporte, em geral, sempre teve papel destacado no Colégio, o que ficou evidenciado na olimpíada acima referida, em que o C.E.A.P. obteve ótimas classificações em tôdas as competições, destacando-se o Troféu Móvel de Atletismo, conquistado pelo naipe feminino, de campeão de volibol, na classe "B", masculino, e o de campeão de basquete, classe "A", masculino.

A classe "A" dos rapazes, em 1960, adjudicou-se pela posse definitiva do Troféu

Móvel, pelo fato de o haver conquistado em 3 olimpíadas.

Em

1967,

como coroação de sucessos no setor esportivo, a representação do C.E.A.P. conquistou o primeiro título de âmbito estadual, o de Campeão de Volibol, Categoria de Rapazes, nos 1.ºs Jogos Estudantis de Volibol, realizado em Osório.

**Campeões de Volibol-
1964 da 6.^a Olimpíada
Estudantil Evangélica**



Em

1968

no intuito de oferecer cada vez mais oportunidade de escolha para os estudos no 2.º ciclo, criou-se o Curso Colegial Humano-Social, mais conhecido por Secretariado. A matrícula da 1.ª série é de 68 alunos.

Ainda no corrente ano letivo, também o curso ginásial foi enriquecido com nova modalidade: o Ginásio Orientado para o Trabalho.

Para a instalação de oficina de Artes Industriais, salas especiais de Educação Doméstica e Técnicas Comerciais, exigências para o funcionamento do novo curso, o próprio Ministério da Educação e Cultura, mediante convênio de compensação com o Colégio, contribuiu com substancial auxílio.

Os srs. Deputados Federais Clóvis Pestana, Antônio Bresolin e Alberto Hoffmann atenderam prontamente ao apêlo do Colégio e destinaram apreciáveis verbas para a instalação do curso.



Prof. Arno Sommer
Diretor do C.E.A.P. desde a
fundação em 1948

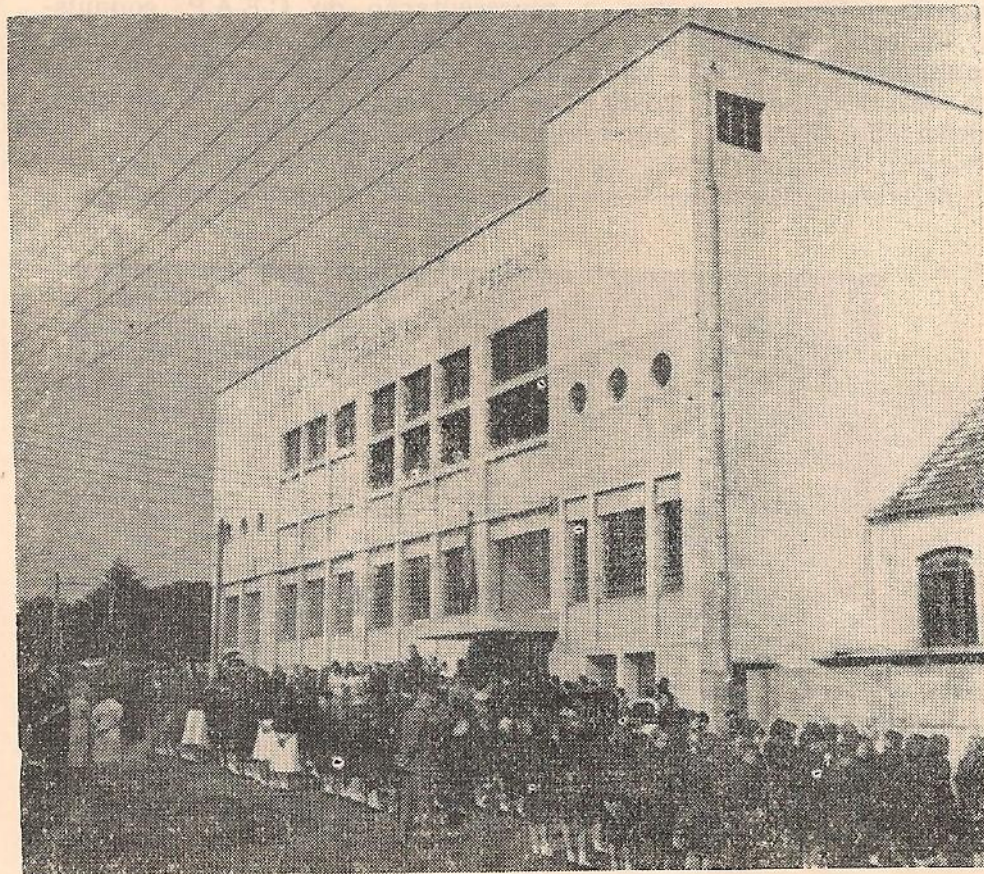

Vista parcial do prédio onde funciona o científico. O auditório está localizado no segundo pavimento.

ESTATÍSTICA DE APROVEITAMENTO DO CURSO CIENTÍFICO

De 1958 a 1963, 64 alunos concluíram o curso. 54 se submeteram a exames vestibulares, nas mais diversas faculdades, logrando aprovação 51, a maioria na primeira tentativa.

45 já têm curso completo ou a completar em 1968, como segue:

9 em Filosofia (como professores de línguas, de ciências naturais, matemática e história)	4 em Administração ou Economia
8 em Odontologia	3 em Química ou Bioquímica
4 em Medicina	2 em Geologia
4 em Farmácia	2 em Agronomia
4 em Direito	2 em Engenharia ou Arquitetura
	2 em Teologia
	1 em Enfermagem.

QUADRO DA MATRÍCULA DO C. E. A. P.

II — Relativo aos anos de 1953 a 1968

Anos	Jardim e Pré-Primário	Primário	Ginásio	Científico	Linguístico (Clássico)	Técnico Cont.	Humano-Social (Secretariado)	Total
1953	42	316	199					557
1954	35	331	224					590
1955	64	336	250					650
1956	72	350	255	29*				706
1957	65	364	259	46**				734
1958	50	343	277	56				726
1959	54	361	260	71				746
1960	53	342	274	84				753
1961	45	330	290	84				749
1962	76	293	276	83				728
1963	87	245	301	81				723
1964	94	283	273	91	16*			757
1965	82	288	270	100	20**	40*		809
1966	78	340	276	94	16	66**		880
1967	71	323	296	127	25	106		943
1968	90	320	310	164	26	119	68*	1.097

* = apenas 1 série

** = apenas 2 séries

RELAÇÃO DOS PROFESSÔRES, em exercício em 1968.

Aparecem na foto, da esquerda para a direita:

João Heineck	Professor, primário e ginásio;
Horst V. Kessler	Auxiliar da Secretaria;
Adroaldo Hartmann	Professor, colégio;
Ingo Voese	Professor, ginásio e colégio, e Diretor Internato Feminino;
Alexandre Heim	Professor, ginásio e colégio;
Sereno J. Strauss	Secretário e Contador;
Nestor H. Spindler	Professor, ginásio e colégio;
Elard Dahlke	Professor, ginásio e colégio comercial;
Eugênio J. Krutul	Professor, ginásio;
Frei Leonel	Professor, colégio;
Florêncio L. H. Berger	Professor, ginásio e colégio comercial;
Lucenio A. Schultz	Professor, colégio;
Lírio Roberto	Professor, colégio;
Arno Krug	Professor especializado em Educação Física;
Túlio Bonfada	Professor, ginásio;
Willy A. Sommer	Professor, colégio;
Édio Michael	Professor, ginásio;
Edeltraut Gothe	Professora, Voluntária Alemã;
Rosali Adolf	Tesoureira;
Margit I. Siedenberg	Professora, primário e ginásio;
Alice Michaelsen	Professora, ginásio;
Terezinha Wiggers	Professora, especializada em Educação Física;

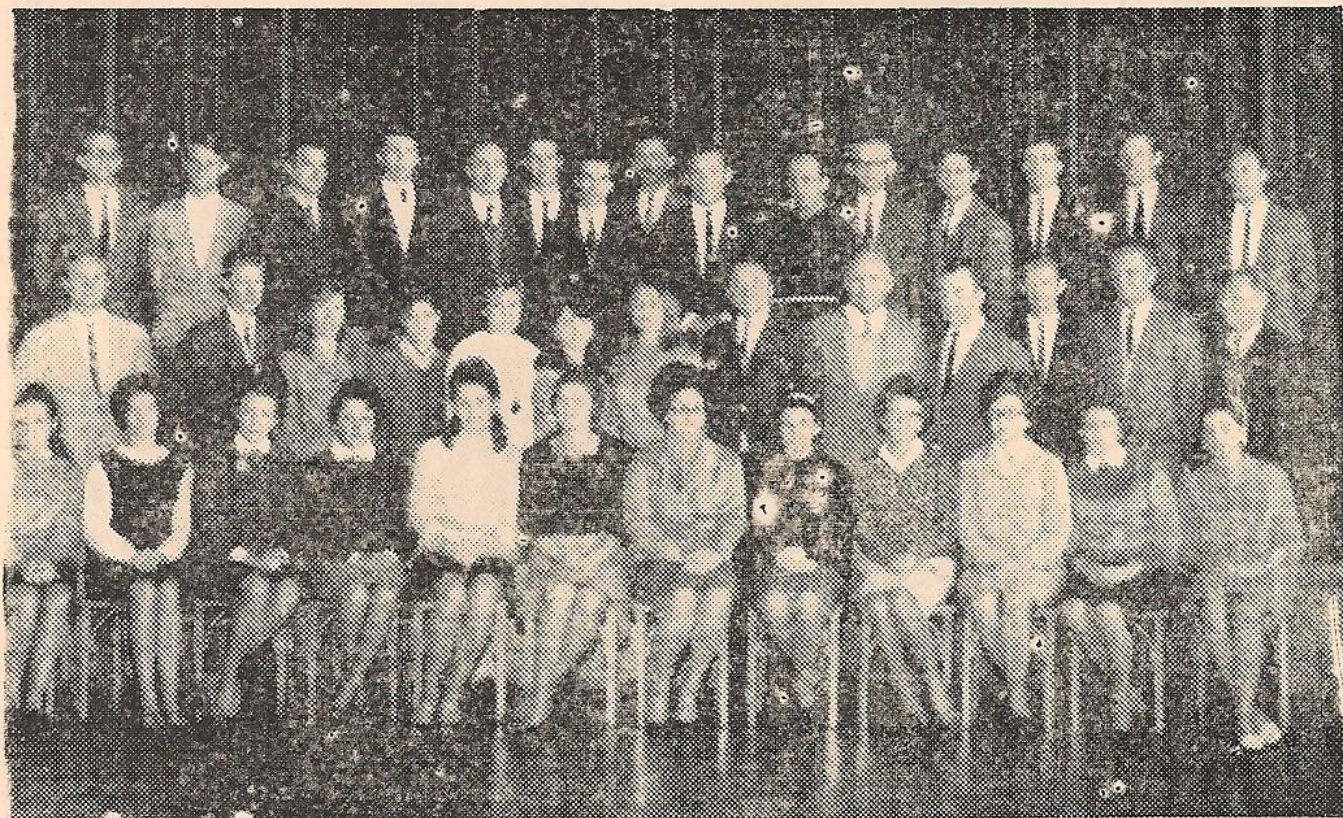

Grupo parcial dos professôres — 1968

ARNO SOMMER	DIRETOR e Professor;
Richard Steinke	Professor, colégio;
Ary G. Bartholdy	Professor, ginásio e colégio, e Diretor Internato Masculino;
Evaldo C. Jaekel	Professor, primário;
Roni K. Voigt	Professor, colégio;
Armando E. Porcher	Professor, ginásio e colégio;
Rosa T. Carlini	Professôra, primário;
Priscila R. Terra	Professôra, primário;
Marla S. P. Brendler	Professôra, primário;
Assumpta Dallabrida	Professôra, primário;
Iris I. Iserhard	Professôra, primário;
Irngeburg L. S. Voese	Professôra, ginásio;
Sonja M. S. Sommer	Professôra, ginásio;
Elly C. J. Lopes	Professôra, ginásio e colégio;
Edeltraud S. Gressler	Professôra, primário;
Doracy K. Bartholdy	Professôra, primário;
Erna Winter	Professôra, primário;
Irma Hassmann	Professôra, primário;
Lecionam, ainda:	
Lilé Heuser	Primário e ginásio;
Sirley R. Marques	Ginásio;
Maria H. Wayhs	Ginásio;
Ciacília Kollas	Ginásio;
Leopoldo Schonardie F.º	Educação Física;
Alfredo Eberle	Colégio;
Ariel Fernandez	Colégio;
Astor Mayer	Colégio;
Ari Michael	Colégio comercial;
Valdir Michael	Colégio comercial;
Olívio Hermes	Colégio comercial;
Marcus O. A. Guimarães	Colégio comercial;
Norberto Schneider	Colégio comercial;
Dirceu Marcello	Colégio comercial;
Frei Estanislau	Ensino Religioso Católico;
Pe. Euclides Redin	Ensino Religioso Católico.



Vista global do
C.E.A.P., vendo-se
ao fundo, à es-
querda, o ginásio
coberto.